朝鮮日報
朝刊
本紙朝夕刊十二面

特定賣藥 趙膏藥 (定價) 五錢 十錢 二十錢

社說 結核의豫防
—防과治療에萬全을期하라—

一

今十四日부터 五日間 全國一齊히 令旨奉體結核豫防國民運動을 實施하게 되엿다함은 旣報한바와 갓거니와 惶悚하옵게도 지난 四月二十八日 皇后陛下께옵서는 總理大臣을 御召하옵시고 結核豫防과治療에 關하야優渥하옵신 令旨와 함께 그費用으로 多額의御內帑金을 下賜하옵섯다 政府에서는 이것으로써 中央에 財團法人 結核豫防會를 組織하고 各府縣에는 支部、朝鮮、臺灣에는 各各그地方本部를 두어가지고 이에關한 適切한事業을 行하여써 全國民體力向上에 資하기로 하엿는데 지난九月二十八日의 次官會議에서 令旨奉體結核豫防運動을 實施하게 되엿스므로 朝鮮에서는 이에順應하여 本運動을 實施하게 된것이다 그런데 이번의 運動은 全國一齊히 擧行될뿐아니라 官廳、衛生組合、學校、新聞社、放送局、各銀行會社、醫師會、町會、愛國班、愛國婦人會等參加로 範圍가넓고 그方法이 또한 大端히 積極的이어서 期待되는바가 적지 안흔것으로 豫測된다。

二

結核病은 文明病이라고 한다 近代 產業制度가 發達됨에 따라 衛生施設도 또한 이에 相應하여 發達되어서야할것이엿스나 都市의 發達로因하여 一般生活은 集團과 混雜을 極하게되엿는데 이에 適切한 公衆衛生과 傳染性疾患의 豫防施設이 相副치못하엿다 그럼으로 最近까지 先進諸國에 잇서서도 結核은 蔓延一方이더니 最近에 이르러서는 그 豫防과退治에努力에努力을다한結果 겨우停止狀態에잇다고한다。 그런데 帝國에잇서서는 醫療施設、衛生施設의不完備로 아직도 依然蔓延狀態를 未脫하여 昭和十二年中 內地에잇서 肺結核에 依하여 死亡한數는 實로 十三萬名 同患者가 百三十萬人이엇고 朝鮮은 最近에이르러 每年 肺結核으로因한 死亡者가 約四萬名、患者가 約四十萬名으로推定된다。 도리켜 朝鮮의結核蔓延狀態를 살펴보면 昭和元年의結核疾患者死亡數四千餘名으로부터 昭和十二年에는 一萬四千餘名으로되엿는데 이數字도 元來正確한것이아니고 다만死亡申告에 나타난것뿐이므로 事實에잇서서 實數는 그增加率이 훨신더만흘것이라는것은 推測키不難한바이다。

三

이번의 運動에잇서 官公署가 매우 積極的이라함은 上述한바와갓거니와 元來 이러한種類의運動에잇서서는 民間의 理解와및協力이 아니고는 所期의 目的을 達成할수업는것이다 그러므로 이運動에 直接參加하는 各民間團體는 勿論이거니와 各個人과 各家庭에잇서 徹底한理解로써 이運動을 마즈며 또한協力하지안흐면 안될것이다 現代生活에잇서서는 集會生活이 만흔部分을 차지하고잇는것이므로 多數人의 集會場所其他公共生活場所를 위선 徹底히 團束하여야하고 各家庭에서도 첫째 患者가 發生한때의 治療方法이며 日常의 豫防觀念을 向上시켜써 令旨에 奉答하지안흐면 안될것이다。

對支那問題解決時엔 英、帝國의優位性確認
英의極東認識漸次好轉

【倫敦十三日發同盟】英國政府는 揚子江으로부터 砲艦五隻을 撤去하엿는데 今番다시 北支駐屯軍大部分도 撤退하기로 決定하고 十二日此旨를 發表하엿다 今次 歐洲戰爭勃發以來 英國官邊에서는 北方으로부터의 共通的脅威에 對抗하기爲하여 日本의 協力을獲得하려는 態度를 보이고잇섯는데 微妙한國際情勢에 비추어 時히 蘇聯에對하여 態度를 明確히함을避하고 잇섯던것이다 確聞한바에依하면 일즉부터 日英接近을 極力 主張하고잇던 버틀러外務次官은 英國의 極東에서의 活動을 通商貿易分野에만 制限하여 東洋에잇서서의 日本의覇權을 承認하여야한다는 主張에依하여 北支駐屯軍撤退를 發表하게된것으로보인다 따라서 今番措置는 버틀러次官의 持論의 勝利라고도 보이는데 萬若 谷、크레기間에開始된 日英交涉이 支那問題에 關聯한 日英兩國間의 懸案解決에 成功한다면 英國의 極東政策은 日本과의 傳統的友好關係를 回復하게되어 그結果로 日本에對하여 極東에서의 平和擁護者로서의 覇權을認定하게될것이다

佛도駐屯軍一部撤還

【東京電話同盟】앙리駐日佛大使는 十三日午後五時 外務省에 谷次官을訪問하고 佛政府는 英吉利政府와가치 北京駐屯軍 一部를 撤退시키기로 하엿다는 旨를 通告하여 이趣旨를 記載한 文書를 手交하고 同廿三分 辭去하엿는데 이는 英政府의 措置와 同樣으로 歐羅巴戰爭 遂行途上 東洋에서 日本과 必要업는 摩擦을 回避하려고 帝國政府의 要請에 順應한 行動으로생각된다

在支米國權益에준損害를賠償
外省情報部、事例를列擧發表

【東京電話同盟】日本軍行動에依하여 在支米國權益에준 不慮의損害에對하여 米國政府에對하여 損害賠償 其他의 方法으로 解決하고잇는데 이미 解決된事例에關하여 九日 堀內駐米日本大使館으로부터 發表하엿다 右解決事例內容에 對하여 十三日外務省情報部는如左히發表하엿다

一、皇軍占領下에잇던 上海大學敷地返還은十月中旬解決하엿다
一、山東省 卽墨의 르쓰칼敎會의 空爆被害는 慰藉金으로써 解決하엿다
一、浙江省臨平의 米國敎會로부터 撤兵한것
一、江蘇省大場의 포프라農場은 從來 交通禁止區域으로 되어잇섯는데 이를解禁하엿다
一、中山縣의 유나이테드·프레스 링그敎會의 帝國軍艦 砲擊에依한被害는 慰藉金으로써 解決되엿다
一、廣東沙面의 正面에잇던 米國쟝크의 轉覆損害는 補償金으로써 解決하엿다

須磨情報部長 滿支各地視察

【東京電話同盟】須磨外務省情報部長은 最近 中華民國及滿洲國의 現狀視察次 東務上協議를 하기爲하여 十五日午前六時 羽田發 空路 上海에向하여 南京 北京 大連 新京等을 視察한後 二十六日 歸京豫定이다

英兵北支駐屯 四十年間繼續

【天津十三日發同盟】英陸軍當局은 歐洲戰局推移에따라 現在北支駐屯中의 英軍隊를 僅少한一部만除하고 本國으로 撤還하기로決定하엿다 現在와가치 北支에軍隊를 常駐케된것은 明治三十三年의 北淸事變最終議定書에 基한것으로 北京 天津 山海關을合하여 總人員은 一千二十八名으로 規定되어잇는데 最近은相當히減少되어잇고 最近山海關에는 夏季만駐屯하고 常時해잇지안헛다 이로써約四十年동안 繼續한 英本國兵의 北支駐屯이 大體로 撤廢하게된셈이다

英國參謀副長談

【天津十三日發同盟】英陸軍의北支駐屯軍撤退發表에關하여 十三日 英租界內 天津駐屯軍 參謀副長을訪問하매 北支駐屯軍 撤退에關하여는 昨夜上海로부터의 公式命令을 接受하지안헛스므로 아직 아무말도하기어렵다고 말하고 如左히말하엿다

北支駐屯軍撤退의 理由는 軍事上의 理由에依한것으로 大槪歐洲戰에參加하기爲함이라고 생각되는데 撤退할場所와 人員等은 아직全然알수업는것은 現在北京天津에몃名駐屯하고잇는가는 軍事上機密에屬하므로 말할수업스

外國北支駐屯軍狀況

【北京十三日發同盟】英國政府는 軍事的理由에基하여 北支駐屯軍의 大部分을 撤還하기로決定하엿는데 他國에率先自發的으로 此擧에나온것은 北支의現狀을 認識한것으로서 各方面으로부터 好感으로 마지되엇다 그런데 北京及 天津에서의外國駐屯軍及護衛隊는大體左와如하다

▲北京 ▲英國一〇〇 ▲佛國一五〇 ▲伊國四〇 ▲米國三〇〇
▲天津 ▲英國一二〇〇 ▲佛國一〇〇〇 ▲伊國一〇〇 ▲米國一五〇

英大使、外相에 北支駐屯軍撤還通告

【東京電話同盟】크레기駐日英國大使는 十三日午前十一時五分野村外相을 外務省으로訪問 同十一時五十分辭去하엿다 右會見에서 크레기大使는 野村外相에對하여 英政府는 今回北支駐屯軍의 一部를撤退하게된旨를通告하고 如左한 文書를手交하엿다

英國政府는 一九〇一年 團匪議定書에基하여北支에 一定의兵力을 駐屯시키고 잇섯는데 今番 그兵力의 一部를 撤退하기로 決定하엿다 右決定은 一九〇一年議定書에依하여 北支에駐屯軍을 가지고잇는 다른各國政府에도 通報하엿다

그리고 目下英國의 北支駐屯軍兵力은 約一千名인데 其中幾名을 撤退하는지不明하다 右는帝國政府가지난九月四日 歐洲戰爭不介入을 中外에 闡明하는同時에 交戰國에對하여 支那에서의 軍隊와 艦船을 撤去하라고 友誼的으로 勸告한것에 對한 回答이라고 보인다

"全國民의精力集中 對日抗戰을繼續"
蔣、六中全會에서豪語

【香港十三日發同盟】重慶六中全會開會式에서의 蔣介石의 演說要旨는左와如하다

五中全會閉會以來 이미九個月을經過한 이期間에잇서서 一方으로는 國內反對者의 計畫이 날로 明瞭하여가고잇는데 不拘하고 我國은 軍事的으로 또 政治的經濟的으로도 着着發展强化를 遂하엿다 他方國際情勢의 深刻한變化는 各國間의步調를 어지럽게하여 今年九月에 戰爭은 드듸어 歐洲에서 勃發되엇다 이戰爭이 如何한 發展을하고 또如何한 結果를 招來할는지 現在狀態로는豫言할수업다 過去九個月이란期間에 吾人은 理想的發展을 하지는 못하엿스나 그러나 吾人은 抗戰을 遂行하기爲하여 모든 國策을 確立하고 모든 立脚點을 明瞭히 하엿다 現下局面에 對處함에는 絕對히 全國民의 精神과 力量을集中하여 日本에 抵抗하는外에 아모것도업다 吾人의事業은 極히 困難且多端한데 마음은 도로혀 安易하다 萬若 我等이 民國二十六年七月八日에 決然히槍을들고 日本과 싸우지안헛다고하면 支那의運命은 今日보다 一層險威되어 情勢는 一層 困難에빠젓슬것이다 交戰開始以來 二年四個月、이동안 英雄的犧牲을當하고 忍耐하여 抗戰을繼續하엿다 多數愛國人國民에 對하여 余는 衷心으로부터 尊敬과感謝를 드리는바이다 吾人은 今日부터 開催된 六中全會에서 過去의 行動을 檢討하고 現在의 情勢를 吟味하여 將來의 政策決定에 資하려고 하는바 이와 同時에 今會議에서의 各委員은 今日의 重大責任을 認識하고 또 同時에 時局이 成功或은 失敗의 어느편이냐를 不問하고 이제는 最後의 段階에 到達하고잇음을 認識치안흐면 안된다 또國家의 獨立과 自由를 確保하려고 모든 者를 指導啓發하여 世界의永久平和에 貢獻하는 三民主義의 實現에 邁進하지안흐면 안된다 吾人은 更히 中國의 責任과힘을 認識하고 또正義의 길을 밟고나갈때는 또한만흔 援助가잇다는 必然的法則을 認識하지안흐면안된다 따라서吾人은 抗戰에 對하여야 確乎不動한努力을 繼續하여써 現下國際情勢에對處하고 또世界局面의發展에 寄與하지안흐면안된다 (寫眞은蔣介石)

第二種綜合課稅斷行
大藏省當局意見一致

【東京電話同盟】大藏省에서는 十三日午前十時부터 藏相官邸에서 靑木藏相、酒淵、大野兩次官以下 各局長出席、明年度부터 實施할 稅制改正案에對하여 大矢主稅局長으로부터 第一種所得綜合課稅其他懸案에對하여 이터 諸問題에關한 各方面의 意見을 報告、第二種所得의 綜合課稅에 對하여 靑木藏相으로부터 自己는 省內의 意見을 充分聽取하여 斷案을 내릴方針이므로 各部局의 이問題에對한 見解를 述하기바란다고 말하엿는데 이에對하여 大矢主稅局長을 爲始하여 相田理財、入間野銀行保險、木內外國爲替管理局長、大野預金部資金各局長이 各其意見을開陳하고 午後六時散會하엿는데 同日省議에서 第二種所得의 綜合課稅를 하지안코 現行의 源泉課稅만으로 所期의 稅收를 꾀하려면 稅率을 百分의十七乃至十八程度로 引上할수밧게업는데 이것은稅制의彈力性을 破壞하므로 어찌할수업다 따라서 結局第二種所得을綜合課稅하는것이 다만一根本方針이라는 大藏省當局의 意見에는 完全히一致되엇다 그러나 公債消化 貯蓄獎勵金融界의 圓滑한運行을 期하려는見地로부터 主稅局試案에 對하여는 一、一般所得稅의 課稅最低限五千圓을 引上하는나 一、四圓控除를擴張하여 六割乃至七割程度로 控除하는나 一、一般所得稅의 稅率을 變更시키는나 等의 緩和策을 必要로하는것 等의 綜合意見이 잇고 또 源泉課稅와의 關聯에 立脚하여 源泉方式의 稅制로 하여서는 어떠냐는 意見等이잇섯는데 如何間 大藏事務當局의 綜合課稅 斷行하여야된다는 意見은 第二種所得의 課稅로서는 一致되엿다고 보이는 同時 一步前進시키는것이요 또 注目되는 靑木藏相의 決斷도 結局은 少少緩和하여 第二種所得의 綜合課稅를 斷行할것이 아닌가고보인다 (寫眞은 靑木藏相)

農相敍勳

【東京電話同盟】十三日定期敍勳에 際하사 酒井農相에 對하여 左와 如히 御沙汰가게시옵섯다
農林大臣 從二位勳四等伯爵 酒井忠正 敍勳三等授瑞寶章

獨의對白和壓迫
主로經濟的効果를目標?

【암스테르담十二日發同盟】獨軍의和蘭侵入의危機는 依然憂慮되고잇는데 當地政界消息通은 獨軍의 和蘭及 白耳義에 對한威嚇은 主로 經濟的 效果를 노린것으로 白蘭兩國을 獨逸의企圖하는 對英佛封鎖에 參加시키려고 함에 잇다고 觀測하고잇다 그러나 和蘭官邊에서는 獨逸의 對和蘭侵迫의 軍事的 意義를 重視하여 萬一에 備하여 着着準備를 强化하고잇다 이리하여 和蘭의 洪水防備計畫의根幹이되는 低地及幷돌히터地方의多數村落에서는 이미住民의撤退를 完了하고 一部에서는 벌써 堤防이 決潰되엇다 國境附近의 道路에는 對戰車防塞이構築되고 鐵道도 軍隊의 管理下에 運轉되고잇다 十二日은 前日에 比하여 多少危險은緩和된 感이잇스나 軍部當局은 愼重히 推移를 注視하고 萬全의 措置를 講究하고잇다

"防衛準備完了"
白耳義國防相演說

【브랏셀十二日發同盟】獨逸、白耳義國境의 情勢急迫에 伴하여 白耳義國防軍當局은 極力그對策을 講究하고잇는데 白耳義國防相 데니스將軍은 十二日一場의 演說을試하여 白耳義國防軍의 國土防衛는 完了하엿다고 左와如히言明하엿다

至今 白耳義國防軍의 準備는 最高度에까지 完了되어各國防機關은 命令一下에 곳活動할수잇는 態勢를取하고잇다 余는 刻下의 微妙한 國際關係에 言及하는것을 조하하지안는데 다만余는一言으로白耳義의 將來에對하여 樂觀的意見을가지고 또기픈信賴의念을가지고 잇다고말할수잇다 더구나이樂觀論은 確固한根據가잇는것으로 盲目的인 樂觀論은아니다 士氣는 極히 旺盛하여 白耳義의今日이 잇게한 國家組織의 防衛에 擧國一致、이에當하려는決意를 보이고잇다 白耳義는 그領土와 自由로選擇한國家組織을 最後까지 死守하려는覺悟와 準備를 가지고잇다

惶恐하온聖慮
戶田侍從應召

【東京電話同盟】惶恐하옵시게도 天皇陛下께옵서는 聖戰下特히 皇軍의勞苦에 對하사 기프신大御心을 내리옵시엇는데 側近에奉仕하는 侍從、侍醫、東宮傅育官、皇宮警察官等은 他人으로써 代替할수업는 要職으로 戰時下特히召集을 免除바더오던것을 이지음一般과가치 應召시키게한다는御沙汰가 게옵시어 宮內官과軍部方面에서는 기프신大御心에 恐懼하여 오던中 今番이御沙汰가 게옵신後 最初의 應召者로서 侍從戶田康英步兵少尉가 名譽의召集을 바다서 宮內省에서는 十三日湯淺內府、松平宮相、百武侍從長以下 高等官一同이盛大히 壯行會를 行하엿다 惶恐하옵시게도 事變에는 秩父宮、高松宮兩殿下 朝香、東久邇兩大將宮殿下를 비롯하사 皇族께서도 陸海軍에 御勇戰하시고 또 今番에는 御不自由를 不顧하옵시고 側近者를 召集케하옵시는 御聖慮에 宮內官은 자못感激하고잇다

北白川宮妃殿下 第一女王御誕生

【東京電話同盟】北白川宮妃祥子殿下께서는 일즉부터 御出光가 게시던바 高輪南町 御殿에서 十三日午後七時十五分 御出産 第一女王이 御誕生하시엇는데 御母子 御健全하시다 大妃房子內親王殿下께서는 매우기뻐하시는바 오는十九日 御七夜의 佳日에 御命名의 御儀를 行하실豫定이시다

濠洲戰時內閣改造

【시드니十二日發同盟特派員】濠洲政府는 對獨戰에 따라 지난九月中旬 戰時內閣을 組織하엿는데 다시 戰時體制를 强化시키기爲하여 十二日 戰時內閣改造를 斷行하엿다 新內閣의 陣容은 如左하다

首相멘지스 ▲法相휴즈 ▲軍需相케이시 ▲陸相스트리트 ▲外相兼情報相갯트 ▲內相포스터 ▲海相스푸와드 ▲空相훼아반 ▲藏相(臨時)스펜더

그리고 右內閣改造와 同時에 戰時財政經濟調整을 爲한 濠洲經濟諮問委員會가 新設되어 멘지스首相이 議長에 就任하고 다시財政監督을 目的으로하는 國家財政委員會가 創設되어 議長에 그린氏가 就任하엿다

定期敍勳

【東京電話同盟】至嚴하옵신御에서는 奈良少將以下 四千九百三十二名의 文武官에對하사 十三日 定期敍勳의 御沙汰가게시옵섯다 그中 主要한것은如左하다

▲陸軍少將 奈良 晃 ▲陸軍 富永信政▲陸軍軍醫少將 齊島佩一郞 ▲陸軍少將 黑岩義勝 ▲陸軍中將 北野憲道▲陸軍中將 村上啓作▲陸軍中將 田邊盛武 ▲陸軍少將 藤堂高英▲陸軍少將 武藤 章▲陸軍中將 酒邊右文 ▲陸軍中將 樋口季一郞 ▲陸軍中將 木村弘人▲海軍少將 新岡 ▲海軍少將 桃島節雄 ▲東京商大豫科敎授 吹田順助▲岡山醫大敎授 稻田進▲東京工大敎授 福田勝▲特命全權大使 澤田廉三▲陸軍中將 岩下新太郞▲陸軍少將 菅原道太

敍勳二等授瑞寶章(各通)

【東京電話同盟】▲大藏政務次官 河瀨規矩雄▲文部政務次官 作田高太郞 ▲九大敎授 安藤寬之輔 ▲九大敎授 山崎何惡▲廣島文理大敎授 正木修 ▲朝鮮總督府穀物檢査所技師 山本壽己 ▲同鐵道局技師 前原 ▲京城帝大敎授 松岡修太郞 ▲元朝鮮總督府技師 宇治川 涉▲九大敎授 松尾武幸

敍勳四等授瑞寶章(各通)

全國在米高
農林省發表

【東京電話同盟】十一月一日現在의 岩手縣外 十七地方在米高는 百三十六萬五十六石一斗로 前年同期에 比하면 百六萬五千九百六十二石(四三%)의 減少이다

內地米第二回收穫高 比第一回六十萬石增

【農林省發表】第二回米穀豫想收穫高(十月二十一日現在)는 合計六千五百二十八萬六百六十石으로 第一回豫想高에 比하여 六十萬一千五百四十石(九厘)의 增加이다 그리고 前年實收高에比하여 五十八萬八千四百二十二石(九厘)의 減少 다시 五個年平均實收高에比하면 三百五十一萬五千五百十七石(五分七厘)의增加이다

新嘉坡近海서 英船一隻沈沒

【新嘉坡十三日發同盟】브리티쉬 인디아汽船會社貨客船 사르다나號(七、七四五噸)는 十三日午前 新嘉坡를出港 香港으로向하엿는데 出港後얼마안되어 新嘉坡近海에서 突然沈沒하엿다 아마英國海軍當局이 敷設한機雷에抵觸한것으로 想像되는데 死傷者의數는 아직不明이다

梅津關東軍司令官渡東

【福岡電話同盟】梅津關東軍司令官은 軍狀奏上과 軍務打合을爲하여 十二日午後三時三十分 新京으로부터 空路福岡雁巢飛行場에到着하여 卽時二日市大丸別館에向하엿는데 同夜는 一泊하고 十三日午前十一時十三分 二日市驛發列車로 博多에向하여 福岡市橋口町 築港旅館에서休憩、記者團과의會見等도 一切拒絕하고 三時十四分博多驛發列車로 渡東하엿다

交戰敵兵廿七萬
北支軍十月中의戰果

【北京十三日發同盟】北支軍은十月中에 蒙疆地區를爲始하여 北支一帶에 活潑한掃蕩戰을 敢行하엿는데 如左히 赫赫한 戰果를거두엇다

交戰回數一、八四八 交戰한敵總兵力二七四、九五九 敵遺棄屍體一八、〇五七 捕虜二、一二四

鹵獲品 小銃五、六五五 同彈藥二四六、二四八 拳銃七八四 同彈藥七、〇〇〇 自動短銃七 自動小銃一八三 同彈藥一、三七三 輕機關銃五九 同彈藥二、二六〇 重機關銃一三 同彈藥一、二六八〇 迫擊砲五一 同彈藥三五 手榴彈九、七四三 靑龍刀一、〇五九 銃劍三九四 槍三六七 軍刀二六 馬八四三 防毒面 六二 電話機 一八 無電信機 三

我方損害 戰死 三〇六 戰傷八三一

人事·集會

▲山田新十郎氏(鐵道局長)京慶線鐵道工事狀況視察次로 十四日 楊平安東方面出張 十七日歸任豫定
▲三輪和三郞氏(朝鮮防共協會主事)退官後新任人事次來社
▲濟賀七郞氏(鐵路醫務署高等係査察主任)十二日午後十一時慘殺 告別式은十四日 午後四時苑南町一一八番地 自宅에서擧行
▲劉道順氏(每日新報社平北支社長)十三日午後五時 寧邊郡八院面天壤洞에서 遭內艱

市況(十三日)

◆東京短期◆

	後引	高値	低値
東新	一五三·七	一五五·八	一五三·二
大新	八一·三	八二·三	八一·二
鐘紡	一七九·〇	一八〇·〇	一七八·七
鐘新	一二六·四	一二七·七	一二六·三
業滿	八一·九	八二·〇	八一·八

◆生系後引◆ 當限 一八五〇〇 先限 一八三〇〇

廣告

胃腸과身體가 대번에健康하게

食慾이增進、安眠이되고 慢性의 胃腸病이 대번에 健康하게 되는 自力健康法을硏究하여藥으로낫지안는분이 全國各方面의 病弱者로부터 效力잇다고 治療되엿다고 多大한好評을밧고잇다 目下이것을 全國에普及하고저 누구나알수잇는『自力健康法』을 一家一冊限하야無代進呈中이니 東京神田一ツ橋帝國敎育會館內『國民保健振興會』로 朝鮮日報에서보앗다고記入、申込하시라

必讀 肺患 診斷常識

…당신은…
●저녁때수척해가지는안는가
○약간기침과 담이나오지는안는가
●三十七度一二分의熱이每日午後부터 夕陽에걸처서 나지나안는가
○盜汗과 不眠이 繼續되지나안는가
●어쩐지 몸이무겁고 胃腸도나쁘고 食慾不進의 날이繼續되고 動悸가나고 숨이갑브고 어개가결리고 가슴이 아프지나안는가
…이것은肺病初期의症狀입니다…
●기침이 만어지고 담이 만코 때로血絲이 석기지나안는가
○貧血과 衰弱이 더하고 顏色이나빠지지나안엇는가
●每日三十八度가차운 熱이나지나는가
○頭痛、不眠、喀血、泄瀉、便秘、胸痛、등 苦痛이업는가
…이것은肺病의第二期症狀입니다…
그러나 悲歎마시요 正當한療法으로
…治療된다…
肺病은!
…正當한療法…
肺앓는이는 只今곳『朝鮮日報에서보앗소 冊보내시요』라記入한葉書를 左記의寺로 보내시요 當寺가 數十年來의 經驗을基礎로해서 正當한治療法을가르킨『肺病治療의原理와 寺傳秘方公開』『光明のあなたへ』의二冊을
無料送呈합니다
肺病 肋膜 腸리炎을 이가르침으로 征服하라
大阪府布施市 功德山 德林寺

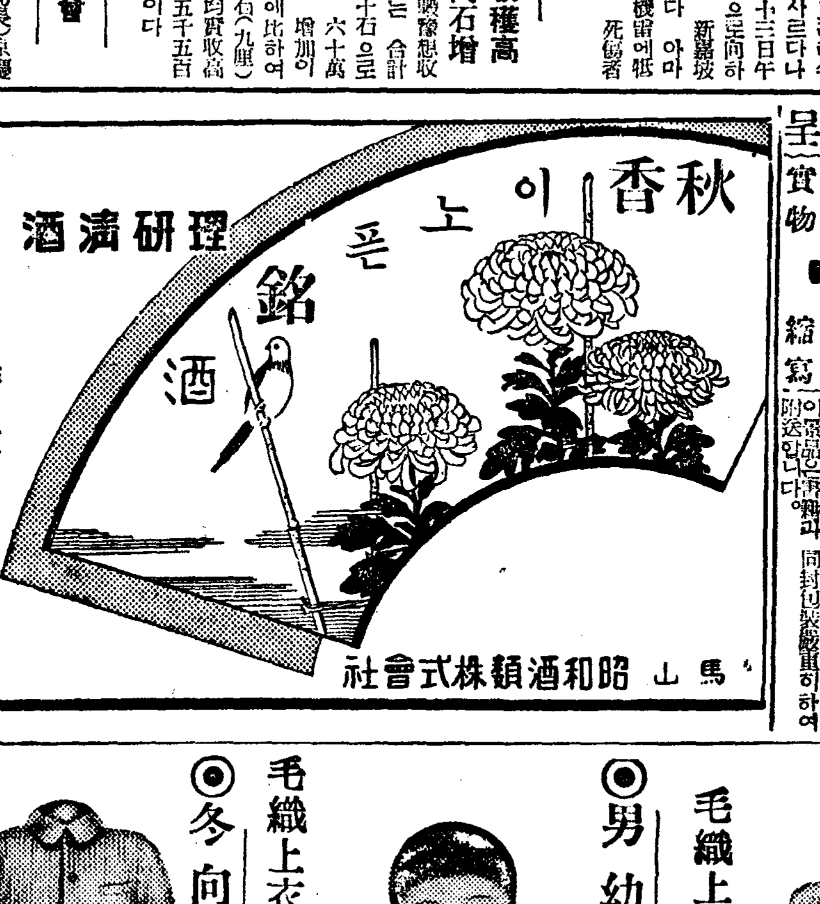

理研淸酒 一新
特徵 荏醉안코 防腐劑不含 腐敗치안흠
昭和酒類株式會社 馬山

無代進呈

流行8型腕卷クローム側 時計形 磁石計 指針正確
大景品 『朝鮮日報』愛讀者라明記하고『辭典十冊組』註文者에限하야 辭典普及大宣傳次로 上揭한特別大景品 一個씩無代進呈함。
(右景品은實物과 同封하야發送하오니 嚴重히하여 주시오)

大景品付 十冊辭典 十大特賣
十冊을單二圓에投賣
左의大辭典十冊殘本處分키爲하야 十冊同時註文者에限하야 單二圓에投賣함 外에送料廿八錢
破天荒의大安價 總紙數三千頁餘
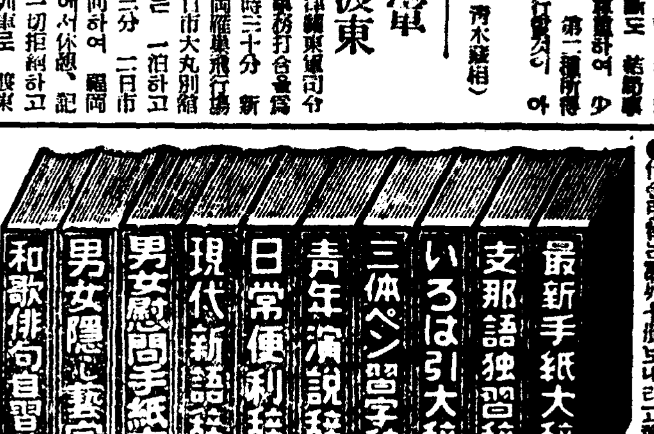

發行所 東京・中野小瀧町 積文堂本店

必需品をお安く

◎大人用 鬼オーバ 毛織防寒オーバ アブマ折エリ 一着 五圓

◎女子用毛織上衣
毛織上衣 三、四、五才用 六、七、八才用 九、十、十一才用 一枚値段 二圓九十錢 三圓 三圓二十錢

◎男幼年用
毛織上衣 カッター衿 三、四、五才用 六、七、八才用 一枚値 二圓八十錢 三圓

◎冬向防寒作業服
極厚生地 耐寒堅牢無比
上下一着値段(裏付) 一號 十一圓五十錢 二號 九圓九十錢 三號 八圓八十錢 四號 七圓九十錢
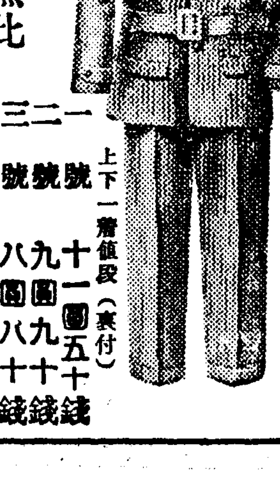

◎防寒スキー帽
純毛ラシャ改造品 各一個値段 並 八十錢 上 一圓 特 一圓三十錢
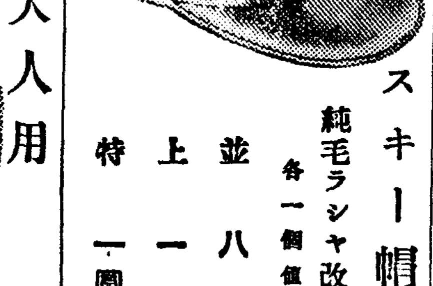

◎毛織大人用
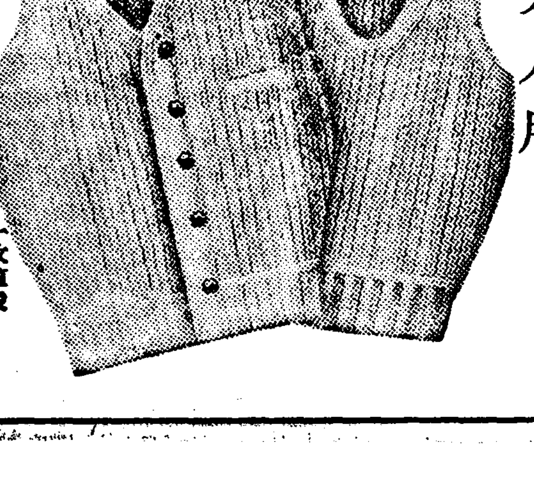
カブリチョッキ 前割チョッキ 一枚値段 二圓五十錢 二圓八十錢

合資會社 名古屋物產通販部 名古屋市中區沈川町一
電話中③四四七〇番 振替名古屋二七三九番
カタログ進呈

戰時版過冬設計 ⑤

胚芽를업센쌀은 質로보아下級米다

醫學博士 李錫申氏談

쌀이 부족하고 힌쌀은 이미 금지되엇고 이제부터는 배아미(胚芽米)나 칠분도미(七分搗米)밧게는 입쌀구경을 못하게되엿다 쌀이 넉넉하더라도 지금은 전시니만치 절약을하여야 하루세끼를두끼로 줄인다든지해서라도 쌀을에껴야할때인데 쌀이 이러케달리고보니 절미(節米)는 큰힘일칭더강화하지안흘수업는 형편에처해잇다 어떠케 쌀을애낄까, 잡곡을석그면 어떠가 영양에는관계업을까, 잡곡의 영양가(營養價)는 어떠한가 하는일이 중한문제이다 이문제에 대해서 오랫동안 전문적으로 연구해내려온 세브란스의학전문학교 교수 이석신(李錫申)씨는 다음과가치 말한다

◇…쌀의 영양가치는 배아(胚芽)가 부러잇느냐 업느냐에 크게관게되는것이므로 칠분도미를 만들때에는 배아를 떠러트리지안토록 조심해야합니다 그런데 단순히 소화만으로보면 칠분도미라는것은 백미에 상당한 정도의가 남어잇는것이니까 백미보다는 소화가 다소손색이잇스나 그러나 영양가치를본다면 백미는 문제도아니됩니다 그리고 구미가 처음에는 좀어색하지만 습관이되면 아무러치도 안습니다 밥지을때에 흰밥때보다 물을좀더 넉넉히부고지으면 맛도 보통흰밥에비해서 못하지안습니다 가장 조흔방법은 잡곡을섞거먹는법입니다 소화도조코 구미를돕는데도 잡곡을 섞고 먹게되는것입니다

◇…팟、콩、조、보리등 이런잡곡을 입쌀에 석거먹어온것은 조선사람의 습관입니다 경제상으로 영양상으로나 여간조흔것이아닌데 중간에서 쌀에 대한 사치때문에 힌쌀만가지고 만먹게되엇고 더구나 자꾸만 정제하느라고 가장 영양가치가만흔부분은 떠러버리고 히기만하면 조흔줄알게되어버린것입니다 이것은 어느의미에서본다면 고급쌀을 일부러 다른쌀로만들어가지고먹는것과 다름이업습니다 영양상으로본다면 말이조、좌우간 이번기회에 재래의 그조흔습관을다시한번 도루차즈면 더맛잇게드러가잇습니다、절미(節米)의효과는 요

食糧對策

◇…잡곡의 영양가치는 어떠냐하면 물론 다른 여러가지의 영양소(營養素)도잇지마는 가장 중요한것은 그중에포함된 단백질(蛋白質)입니다 이것이 만코 적음에따라 결정된다고 해도 과언이아닙니다 한데 단백질이 그저만키만 해도 소용업습니다 단백질에 생물가(生物價)가만혀야합니다 바꾸어말하면 질을애끼를 만히가진 단백질이래야만 영양가치가 놉습니다 그러니까 잡곡의 영양가는 못지안하도 알잇습니다

◇…여러가지 잡곡들의 영양가치를 비교해본다면 가장만흔것이 콩이고 다음은 팟이고 다음은 조、다음은보리、다음은귀자ー대강이러케 볼수가잇습니다 서양사람들은 잘도업거니와 콩이나 팟이나 조는 못먹고 생콩까가 아주안튼보리로만든 면보를 주식물로잡고잇기때문에 우리보담은 이점만으로는 아주불리하지요 그만케로 그들은 뚝뚝서신을먹고기요 생선을 우리보다 훨씬나케만히 먹는것입니다 면보에서 부족한영양을 육부치도보충하는것입니다

◇…그러니까 우리는 입쌀에다가 콩、팟、조등 잡곡을 적당히 섞거먹기만하면 찬으로는 김치 깍두기도 족하고 서양사람처럼 고기를 그러케만히 안먹어도 엄마든지 살수가잇는것입니다 잡곡을 힘써 섞거먹읍시다

그러치 안흐면 모아지기를에지 처먹는다 이것도 먹어야만 보면 여간 힘잇는것이 아니엿다 이것은 대전의 산물이아니라 원래 독일서는 이러하는것이 보통이다 조선서는 갓가져먹기를 두메사람들이나 먹고 그러지안토 면 곤궁해서 흔히가다가 먹지만 우리조선서도 비단 잡곡이라도 만히 먹엇스면한다 식사란 단순이습관이 아니라 모두이다 습관이다 하기에 달렷다고보다 이 모자라니까 그제야 비로소 절미운동이 이러난다는것은 좀 늦은감이 업지안흐나 그러나 떡 기후해야 할것이다 정우간 조선사람은 잡곡을먹어 지안는면이다 좀 더가야니라 적극적으로 먹어야 하겟다고 굿게믿는다

食事는習慣!

雜穀도맛부치기에

梨專教授 桂貞植氏談

내가 독일에갓것은 일천구백이십년대엿스니까 일차대전이 끗난지 사년째되던해이어서 독일국민의 식량문제는 그다지 큰것은 아니엇스나 역시빼러ー는 인소빼러ー이엇고 이것의대용품으로 "마루까리네"를 사용하고잇섯다 이 "마루까리네"는 국민이 완전히 회복되엇다는 오늘까지도 그대로 일반에 사용되고잇다 내가 독일국민에 감복한중의 하나도 이점이다 웬만한 나라백성가트면 오년동안이나 굼주리면 이러 지긋지긋한 잇는것만을먹으라고 제각기 야단을텐데 그러기색은 조금도보이지안코 꾹참고잇섯다 독일국민은 역시 대국민이라는 느낌을 한층깁게하엿다

그들의 하루세끼식사의 주식물을 본다면 아침 저녁 두끼는 흑빵(흰빵은 소화도 잘안된다고 잘먹지안는다)을 먹고 점심은 대개 감자를 삶아먹거나

公定價格發表後도 白米出廻는不活潑

大地主不放穀과道防穀이原因

朝鮮精米株式會社側談

지난십일의 조선미 최고판매가격발표를 게기로 출회(出廻)가 만하질것으로 예상되엇스나 기실은 아직 별반 출회가 늘지안햇기때문에 경성부내의 정미소중에는 일을 그만둔 곳도 적지아니한데 하루 이천석을소비하는 대경성에 쌀배급의 중임을 바든정미소의 쌀배급상항은 어떠한가? 이를 화천정(和泉町)조선정미주식회사 경성지점에 물어보니 다음과가치말한다

예년에는 경성안에서 소비하는 쌀은 경기도를 비롯하여 충남북도와 강원도 황해도에서 들어왓섯는데 금년은 경기도와 충남북이 흉작이라 결국 강원도나 평북 황해도에서 벼를 가저와야 하게되엇습니다 그러치만 각도에서는 모두 자기도의 도민을위해서 자수적(自主的) 정책을 쓰고잇고 대지주들은 이번의 최고판매가격발표에도 불구하고 아직 벼를 잘 팔지안흐므로 배급이 자연 군색해집니다 저이 정미소는 하루 약 이백석의 쌀을배급하는데 새손님에게는 미처 나누어 드릴수업는 형편입니다 금년이 흉년이라고는 하나 사실인즉 조선안의 쌀로 넉넉한 터이므로 당국에서 하루바삐 사적(私的)매매를 억제하고 풍작인 도(道)의 남는 쌀을 흉작된 도에 배당하여 배급케하면 쌀기근은 면할것입니다 현재의 하수조합(荷受組合)을 한층 강화하여 예까지간다면 흉년이라고는하나 이해를 넉넉히 먹게될것입니다운운

學園燃料難解消

二千五百噸中千七百噸은契約

지난번 도내초등학교에서 금년겨울에 사용할 석탄의배급이 선을마친 경기도 산업과에서는 이번다시 중등학교에서 사용할 석탄의 배급알선을 대체로 끗마치고 십삼일 업자와 관계학교에 통첩을발하엿다 즉 경기도내의 남녀중등학교는 약육십학교로 금년겨울에 쓸 석탄의 예정수량은 이천오백돈인데 그중 약일천칠백돈은 계약이되엿고 남어지 팔백돈도 차례로 알선이될것이다

三億貯蓄目標 五分減縮

旱害地配定減

재무국에서는 금년도의 저축목표액을 삼억원으로정하고 방금북표달성에 노력중인데 남조선칠도의 심각한한해로 말미암아 예정액달성에는 곤란하게되엇스므로 그목표액을 이억팔천만원으로 예정보다 일천오백만원을 축감하는동시에 각도의배정액도 개정하여 한해지의배정액을감소하고 은산산업도인 함경남북도의 배정액을 증가시키기로되어 이뜻을통첩 각도로 통첩하기로 되엇는데 개정된각도의 배정액은 다음과갓다

	新配定額	前配定	增減(△印減)
忠北	三、四〇〇	四、〇〇〇	△一、〇〇〇
忠南	七、八〇〇	一一、〇〇〇	△三、四〇〇
全北	一〇、〇〇〇	一四、〇〇〇	△四、〇〇〇
慶北	一八、〇〇〇	二三、〇〇〇	△四、〇〇〇
慶南	二九、〇〇〇	三二、〇〇〇	△三、〇〇〇
黃海	一〇、〇〇〇	—	—
平南	二三、〇〇〇	—	—
平北	二三、〇〇〇	—	—
江原	八、〇〇〇	—	—
咸南	二三、四〇〇	二三、〇〇〇	一、四〇〇
咸北	一八、三〇〇	一七、〇〇〇	一、三〇〇
計	二八八、〇〇〇	三〇三、〇〇〇	△一五、〇〇〇

災民戶稅代納

韓昌壎氏의美擧

【漢川】평원군영유(永柔)시내영성자부주인한창훈(韓昌壎)씨는재민육십일명에대한 제이기분 호별세 구십육원을 동군서무과에 납입하엿다고하는데 한씨는육영사업과 공공사업에만흔뜻이잇서 오던바 금번미거에 일반군민은 일층감탄함을마지안는다

電車와牛公衝突

電車十餘台停立

【慶南支社發】우공(牛公)전차가 충돌ー지난십삼일 오전아홉시삼십분경 부산초량역 전차정류소에서북으로향한 전차에서 동내로부터 역전으로 향하던 제백일호전차와 전차길을 횡단하려든부산부수정전사백육십칠번지 이암이(李岩伊)소유우차와충돌하여 소에게중상을 주엇는데 소의주인에게는 별이상이업섯다

悲觀論으로一貫

危機에直面한新義州의不安

對策委員會組織코水電會社와折衝키로

=鴨=綠=江=流=筏=問=題=懇=談=會=

【平北支社發】삼십여년의 긴 사를가진 목재의도시 신의주의 사활문제라고까지 떠들게된압록강 유벌문제에관한 간담회는기 보한바와가치 신의주 상공회의소(商工會議所)주최로 십일밤오후두시부터 동회의소 누상회의실에서 개최되엇다 이날참회자는 죽본(竹本)신의주부윤 중도(中島)도산업과장 가등(加藤)상공회의소회두이하 각의원 표곡(表谷)목재상조합장등 목재관계자들이엇섯는데 간담의내용은구하엿스나 문제가 문제이니만치 참석한전원이모두 비장한태도로 긴장하여 당업의장인가동회두의 첫인사부터 비판적언사로 간담이시작되엇다 간담의 내용을 종합하여보면

一、떼목상가 끗난후의 유벌에 관하여는 총독부에서 회사측에다 지장업도록 하라고 조건부로 공사를시작케한것이나 현재인든으로는 도저히 총독부의 태도에만 맛길수에는불안을 늣기고잇다는것

二、회사측에서도유벌이 가능하니 염려말라고는하나 떼들가서 실제문제로보면 실제로 물가능하다는 생각밧게아니난다 그이유로는

(가)=뗏목막아호수(湖水)가생기면 상류사백여리간는 물이 홀르지안흐므로 떼목을발송기 달린배도 끌어내려야될것인데 그비용이상당히 걸릴것이고

(나)=뗏목의물이 늘엇다줄엇다 함으로 수위(水位)가평방수로(放水路)수문에 다앗슬때 에만 떼목을 흘릴수잇는것 (다)=유량이적음때 강하류의 물이 현재의갈수대보다 갈수 가더심하여질것이므로 유한등 물이 피적어질것

三、회사측에서는 수도도 유하못시키게되면 수호(水壩)서 정 삭선(定期線)을 이용하여 철도로 수송도록한다고하나 화차(貨車)가 그와가치 풍부치 는못할것

四、회사측에서는 유벌이 가능하다고하면 에게는 유벌이 가능하다고하면

서 원목(原木)업자들에게 자금을대주어 상류에서 제재를 시킬계획을시키고잇다는 소문이잇서 회사측을신용할수업다는것

五、또한야구게(野口系)의자본이 유합이나 되는모제재 합동회사에서 압록강재목을 일본해(日本海)방면으로 반출을꾀하고잇다는소문도잇고

六、신의주시내의모재목업자는 직접회사측에 교섭하여 자기 소유떼목을 상류에서 매각할 계획을세우고잇다는등설도잇다 이상과가치 모두불안, 비관설에의견이 일치할뿐이엇슬뿐 유벌이 가능하다는 서망잇는말은주만흔참석자의입에 조금도 나오지안햇다 개중에는『상류지방의 삼림벌채업자들이 자기들자유대로 원목을다른곳으로 팔게되면 이것도 저것도다틀리겟다』하는 극단비관론까지나와 결국 모든것을 신의주부당국자를 중심으로 대책위원회(對策委員會)를 설치하여 곳곳까지 회사측에대하여 지장업도록 해줄것을운동을 계속하기로하고 동네시반에페회하엿다

敎壇의空席恐慌

殷賑産業으로轉職敎員續出

學務當局對策에腐心

최근의교는늘고 학급도 자꾸만 늘어가는데 가장 몬저 이것과 발을 마추어야할 교원들중에 퇴직하는자가 속출하여 제이세국민교육에 중대한 문제를 제공하고잇다 즉 물가는 자꾸만올라가고 봉급은 올을 기색이업서 그러치안허도 항상 박봉에 쪼들리고 잇는것이 초등교원임으로 최근은 다른 은진산업방면으로 로직업을 바꾸어가는이가 날로늘어가고 잇는경향이잇서 이래서는 제이세국민교육에 중대한지장을 가저오는 것이라고해서경기도에서는 방금 그대책에대해서 마음을써가고 잇는중이다 그래서 위선제일단으로 편하가군 과 학교장에 대해서 교원의사직원은 되도록 수리하지말것을 명하여 교원의 퇴직을 적극적으로막는 동시에 경우에의해서는 단기승급제도가튼것도 고려하여 교원의 경제생활 개선을 위하여서 노력하기로하엿다한다 국측의 태도로서는 금후도이런 경우가자주 일어날는지 모른다는견지에서 단호한태도를 취할결심으로 보고를내지안흔업자에 대해서 부에서직접게원을 파견하여진상을조사시키는한편 경우에의해서는 경제경찰의 응원을청하게될는지도 알수업는형편이다

物價、賃金報告 成績이不良

府當局、經警應援要請

구월팔일九・一八가격의실시를 위하여서 경성부에서는 지난달 이십일일에 관내에잇는 각상점 공장에대하여 구월십팔일현재의 물건갑과 종업원에대한 임금액을 시월날까지에 지급조사보고를하라는동지를 내고 그동안 회답이오기만 기대리고잇는 중인데 기한인시월말일까지는 더말할것업고 기한에서 두주일이나 넘은지금에 이르기까지 총예정수의 태반이 아직도 아무 소식도 업서 일을마른 부당국자로 하여금 머리를앓게 하고잇다 즉 구・일팔 총동지령이라는것은 구월십팔일 현재이상으로는 물까나봉급이나 임금을 올리지못한다는것을 규정하는명령이므로 이것을 실시하려면 각업자들의구월십팔일현재의 가격과임금액을 미리 조사해두지안흐면 실지에잇서 범령은 아무소용도 업게될염려가잇기때문에 그처럼 업자에게 각기구월십팔일현재의가격과 임금액을 통지하라고 하엿든것이업자의 주저와 태만으로모처럼나온 이법령운용에잇서 중대한지장을일으키게 되엇스므로부당국에서는 여기대한긴급대책을방금 열심연구중이다 부당

義州李運轉手 無言의凱旋

【義州】의주읍동부동 이용원(李鏞元)씨의 장손(長孫)중현(重鉉)군은 작년칠월 노몬한사건에 운전수로 종군하여 혁혁한훈공을세우고 금번칠월일일에 명예의전사를하야 지난십일군의유골이 도착되엇다한다

딱

서울의 합동택씨, 나면서부터 건방지다나, ○ 두젓첨이 (獨占慾)은 경전(京電)을 닮앗슬테니까… ○ 남에게 폐하되는 국수지를 면장님이 ○ 농장 그면장 뱃장을 좀엿어넘 필요가잇지안흔가.

…今日天氣…晴

平壤의猛擊歸虛

榮冠은京城軍에

京平對抗蹴球戰終幕

【朝鮮日報社主催】의第二回 地方對抗蹴球戰…中央(京城)對西朝鮮(平壤)의決勝戰은 兩軍一勝一敗의뒤를이어 十三日午後三時四十三分부터 京城運動場에서 玄正柱(主)洪德泳、金根燦(線)三氏審判下에 平壤軍의 킥어프로開戰되엇는데 京城軍이三對一로勝利하엿다 이리하여 京城軍이 十一月末에 大阪과東京에서 開催되는 全日本三地域蹴球對抗戰에 朝鮮代表로出場케되엇다 이날게임에잇서 放送的反則이 빈번한 遊戲的態度로 觀衆들에게 不快한 感을준것은 模範的 게임이 엿든 京平戰으로서 큰 遺憾이엇섯다 그리고 平壤軍은 練習戰이 만흔듯하나 京城軍파가튼 스피ー디ー한 틸을相對로한 練習이업서서 動作이 느린것과 戰法에 變化가업는 在來式그대로인것이 敗因이다 게임이끗난다음 大倉京元師氏로부터 京城軍에게 優勝杯와 트로피ー를授與하고 釋을 다하엿다

京城3(1−2 2−1)**1平壤**

(優勝은 京城軍)

【前半】開戰劈頭부터 京城軍이 攻勢에잇어서 平壤軍門前에서 混戰타가 九分에 京城OF金寶模의『패스』를RI金成玗바더 平壤RF張炳五를넘기어 RI金成玗의『크린숫』으로 첫골을지으니 京城軍『리ー드』、十七分에 京城軍 右隅蹴을利하여 OR禹晶煥의『킥』한『볼』을 CF金寶模『헤딩』한것이 아까웁게도 越門되어『아웃』되고 二十分에 亦是 京城軍 右隅蹴을 CF金寶模의『꼬쉬』로또一點을

【後半】兩軍前半에 比하여 맹포를 行하더니 十四分에 京城軍RW禹晶煥의 쎈터ー링을 RI金成玗 快히『킥』하여 또一點을 加하자 平壤軍必死의 實攻으로 京城軍門에 나아갓스나 못잣내점되어 三對一로마치엇는데 兩軍의反則은 京城二十四次、平壤二十八次로合計는 五十二次에 達하는 揷戰이엇섯다 (게임九十分間)

【京城】【平壤】

	[illegible]
	[illegible]

理農蹴球連敗

理農蹴球연패 對普成中學의 蹴球戰은 十三日午後二時三十分부터 京城運動場에서 趙硏河氏審判下에 普成의 킥어프로 開始한바 結局五對零으로 普成軍이 快勝하엿다

普成5(2−0 3−0)**0理農**

大東激戰고레 中東軍을一蹴

京師、英彰、養正各勝

第十三回中等籠球聯盟戰第三夜

朝鮮中央基督敎靑年會主催 第十三回 中等籠球聯盟戰第三日은 十三日午後六時三十分부터 鍾路靑年會室內『코ー트』에서 英彰對寶成、景福對京師、中東對大東、養正對寶修戰을 擧行하엿는데 各校의戰績은 다음과갓다

◇中等第二部 英彰對寶成戰은 午後六時三十分부터 申光浩、金鼎鎬兩氏審判下에 開始된바 結局英彰軍이 七十四對十一로大勝하엿다

英彰47(3935 ‥ 83)**11寶成**

反後前【英彰】		【寶成】前後反
1 4 12 白文煥 / 1 6 8 朴斗鎭 / 1 2 0 朴漢春	F	金相旭 0 0 0 / 田榮周 0 0 0
2 20 11 金明德	C	李富星 2 2 1
0 3 0 金重石 / 0 2 0 辛永烈 / 2 2 4 梁興植	G	朴 棟 1 6 0 / 金偵圭 0 0 2
7 39 35		3 8 3

◇中等第一部 景福對京師戰은 午後七時二十二分부터 播河斗、曹東煥兩氏審判下에 開始된바 結局京師軍이 四十六對三十으로 快勝하엿다(게임二十分間)

京師46(2620 ‥ 1614)**30景福**

反後前【景福】		【京師】前後反
3 0 0 李[illegible] / 2 2 4 金永武	F	羅福鎬 1 6 3 / 五振錫 0 2 0 / 姜川本 0 0 0
1 7 4 鄭源植	C	金振八 11 11 0
2 7 6 金寬基 / 1 0 0 金振英	G	松田 4 3 0 / 郭英信 4 5 2
9 16 14		20 16 5

◇中等第一部 中東對大東戰은

大東34(1618 ‥ 1221)**33中東**

反後前【中東】		【大東】前後反
2 6 6 韓琫宇 / 2 1 6 李懇徹	F	趙性俊 6 4 1 / 張基夏 4 0 1
4 0 6 李永鎔	C	朴寅熙 4 5 3
0 2 3 閔[illegible] / 3 1 0 李[illegible] / 0 2 0 李成勳	G	宋興澤 0 0 3 / 李仁洙 0 / 尹基俊 4 7 1
11 12 21		18 16 9

午後八時十二分부터 安昌慶、陳永[illegible]

◇中等第二部 養正對寶修戰은 午後九時五分부터 金振秀、李惠澤兩氏審判下에 開始된바 結局 養正軍이 百三對十四의 大差로 大勝하엿다(게임二十分間)

養正103(5746 ‥ 05)**14寶修**

反後前【養正】		【寶修】前後反
0 18 17 金正泰 / 2 18 18 尹忠默	F	金洛元 0 4 1 / 崔英俊 0 0 0 / 金晟基 0 1 0
1 11 4 高圭復	C	林正模 5 2 1
2 6 1 吳相錫 / 0 2 0 梁範植 / 0 2 6 金朝相	G	[illegible] 0 0 1 / [illegible] 0 2 1 / [illegible] 0 1 1 / [illegible] 0 2 1
5 57 46		5 9 7

日米對抗拳鬪戰 觀覽券豫賣處

오는十八日午後一時 京城運動場에서 열리는 拳鬪과 本社共同主催의 日米對抗拳鬪戰의 觀覽券은 當日의 混雜을 避하기위하여 다음의諸場所에서 若干의 割引을하여 豫賣하기로되엇다

和信運動具部 스파르타運動具店 崔榮基運動具店 大京스포ー츠商會 其他市內各運動具店 昌洋靴店 韓敬壽洋靴店 東亞婦人商會 明月館 天香園 食道園 國一館 朝鮮館 東明館 百合園 市內各喫茶店 本社運動部

今日運動

▲籠球=中等籠球聯盟戰第四夜 東星對普成(六時三十分)、徽文對協實(七時二十分)、中央對養正(八時十分)、中央對英彰(九時)鍾路靑年會室內『코ー트』入場料十錢

曆

▲十一月十四日(火曜日)陰十月四日 ▲干支…乙卯 ▲日出…午前七時十一分 ▲日入…午後五時二十五分 ▲日南中…零時十八分 ▲滿潮…午前六時四十四分 ▲月出…午前九時四十五分 ▲月入…午後八時一分 午後七時十五分 五分

廣告

裸體美人寫眞集 [裸體藝術의粹]
彩色江戶時代의風俗 浮世繪 美人版畫集
東京市四谷區本村町廿九 振替東京一四六四六番

◎日支事變에依하야생긴慰問에一冊!
愛國流行歌集
四錢切手七枚로내면 直時歌集을보냄니다
●日本陸軍●大陸行進曲●軍國子守唄●愛國行進曲●日の丸行進曲●父よあなたは強かった●愛國進軍歌●其他六十餘集有む

◇規則書及入學案內無代
警察官養成講義
生活의安定으로奔命하는靑少年諸子의絕好進路는가장就職이容易하고도成功出世에際遇하는警察界이다
東京市下谷區上野櫻木町 日本行書學會

高等文官養成テレパカルト
◇規則書及入學案內無代 急送但急을要함
東京市下谷區上野櫻木町 帝國法政大學院

小學校卒 中學校卒 程度 色彩 成功最近路
●講義見本進呈 東京市下谷區上野櫻木町三九 日本普文大學出版部
學員募集 新開講明期
小學卒業程度短期自宅 獨學으로 必히判任官
◇本講義는獨創的組織으로小學卒業의學力으로短期間에自宅에서小學卒業程度의學力으로判任文官이될수잇다

判任文官講義 帝都五大學教授指導

急告 日滿官吏增員 官界榮達의絕好機
時局重大・國政擴充・日滿官吏增員으로全國少年諸子는此際
◇規則書及入學案內無代 帝國法政大學院中學部

겨우一年以內 短期로 中學校卒業 中學テレパ教授
同等의學力을반드시 어들수잇다
自宅에서學校에 同等授業
新學期學生募集

물가원료 染料 藥品
京城府鍾路四丁目 東大門市場前 愛國公司
電話光化門六五九番

새잡는그물 鳥網
極上絹糸製 三間 四間 五間 兎網一反
御商 秋岡商會
京城明治町一丁目

超强力鎮痛劑 スピナール 注射液
試供品無代進呈(行啓名者限)
製造元 ライオン藥業社製藥部
發賣元 大陸公司藥品部

코가나쁜분
自宅에서되는 治療와其方法
東京鼻科藥房研究所
埼玉縣大宮町(氷川公園)

化膿性疾患에특효한
日染
純正의二基劑
ポレオン錠 포레온
急性 慢性 淋疾
「포레온」은오늘날치료계에 族生되고잇는「술와니루아미드」劑와달너조곰도부작용이 없을뿐만아니라 銳意研究完成된二個의「술혼아미드基」와 二個의 지메루基 를가진純正品인만큼 그의내복에依하여 葡萄狀連鎖狀球菌에 대한體內殺菌力을 賦與식혀주기때문에 左記疾患의 化學 療法劑로써 斯界의賞用을 받고잇습니다
淋巴管炎・淋巴腺炎 蜂窩織炎・癤・疔・面疱・辛邑구로ー제・化膿性骨膜炎・中耳炎・눈다락이・齒槽膿漏・蓄膿症등에
지금까지의 色素類油劑등의 보조치료제적 국소제와는 달너 부작용이 全無할뿐만아니라 효력이 强大함으로 本劑를 連用하오면 血液과 몸조직에까지 침투되여 큰효력을 발휘하여 完治식혀줍니다
「포레온」의 독특한 衝擊療法에 依하여 보통一衝擊(三ー五日間內服)으로 효험이있으며 만성증이라도 二ー三衝擊으로 體內에 살균력을 식혀주는 短期療法劑입니다
二〇錠…四圓卅錢 一〇〇錠…十九圓 全道藥房에있음
總代理店 株式會社 新井藥房 京城府南大門通二丁目
發賣元 株式會社 稻畑商店 大阪市東區南久宝寺町二丁目
製造元 日本染料製造株式會社 大阪市此花區春日出町

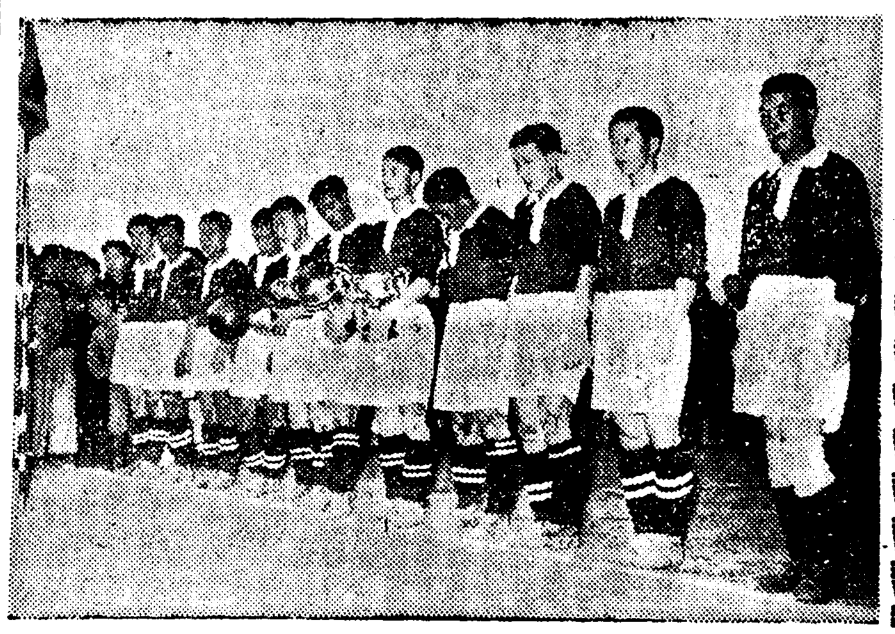

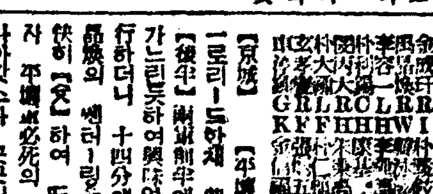

中部版

大盛況으로終幕한 懸賞雄辯大會 本社水原支局後援下

【水原】국민정신작흥주간 제오일인 시국인식일(時局認識日)에 共榮會水原支部와 전서사상보국연맹수원분회(全鮮思想報國聯盟水原分會)의 공동주최와 본사 수원지국(水原支局)과 수원실업청년회의 후원으로 회는 예정과가치 십이일 하오칠시삼십분부터 수원읍 공회당에서 김갑성(金甲成)수원읍 사회하에 정숙한가운데 주시변사를 … 연사 유현국(劉賢國)군의 … 아와방공이라는 수원(水原)이 동안(東安)군의 「방공에대한 도청년의각오」란제로 오산(烏山)범기제군의 방공과 정신작흥이란 제목하에 모든열변을토하여 하오구시 삼십분경 사회하에 당일연사에는 평균히 급공작상을분배하엿다

開城에 砂糖飢饉! 製菓商들은 閉業狀態 主婦들은 김장調味에 걱정

【開城】최근조선가정에서도 약염으로 설탕이만히요구되는데요즘개성에는 설탕이 동이나서돈을주고도 정히살수업다하며 부내다수한 과자상들도 이설탕기근때문에 제파업을 못하게될형편에 직면해잇다한다 이가튼원인은 지난여름의 폭서관계로빙과자등 당분을 사용한 음료수가만히먹킨때문이라한다 그리고또 금년고랑수확의 흉작으로설탕기근은 심각의 도를더하게하는모양이다

結核豫防運動 金浦署서準備

【金浦】십사일부터이일간내외지일제히 영지봉체, 결핵예방, 국민운동 실시할에대하여 김포경찰서에서도 그일시상 유감이업도록하기위하여 만단의 계획을수립중이라는데 그실시사항의요강은대개다음과갓다

第一日(十四日)指導啓蒙日 당일은 오전열시부터 관공서직원급일반 민중약오백여명을군청회의실에집합케한후 결핵예방에관한 강연회를 개최하고 각소학교에서는 아동에대하여 결핵에대한 강화를 하여각가정에 전달케할일

第二日(十五日)農村實踐日 관하일제히 임시청결법을실시하고 특히 농촌진흥회원, 경방단원 등을총동원시켜가지고 일광소독급하수거주청의 장려를하되이날에는 가로에서 가래침을배내지안토록 주의할일

第三日(十六日)工場實踐日

第四日(十七日)健康增進日 관하이발업자, 여인숙, 요리 음식점 식품판매업자, 기타일반 접객업자의 건강진단을 실시하여 그결과를 본서에 보고할일

第五日(十八日)家庭實踐日 경찰서원급 경방단원을총동원시켜가지고 각호의 피복침구의 일광소독을 실행하는동시에 취사장, 식기류의 청결소독을 실행할것등이다

愛國班의活動은 都市보다地方이好績 日野京畿社會課長兩郡視察談

국민정신작흥주간 십일일부터 십이일까지 사흘간양평(楊平)여주(驪州)양군에서의 애국반의 활동상황을 시찰한 일야(日野)경기도 사회과장은 십삼일다음과가튼 시찰담을발표하엿다

절미운동에관하여서는 농촌에서도 도시이상으로 노력하고잇다 여주군흥천면(興川面)에서는 금년여름한해구제회를만들고 구휼이입 그부락연맹이 사이하 단민유력자등 일백이십명이 모혀서 개강식(節食)여행을 결의하엿다 즉금가치 찰이부족한때에 잡곡일지라도 껍질을베껴먹는것은 아깝다고 조 피 수수등의잡곡을 깍질을베끼지안코 전부가루로빼서 먹기로하엿다 또한흥군 점동면(點東面)은 경지이백여정보 전부배도가된곳인데 여자들이 멀리강원도까지가서도 토리를 따다가 각호에서 한섬에서 오륙섬을저장하고 현재이것을 먹고잇다 그리고지방의 애국반의 활동은 도시와는달라 조직적이고 통제적인후에다가 지도자의 열성이 지극하여 매우 조혼성적을내고잇다

장작五百車出荷 全北에서京城에發送

【京南】경성부민의 일대 조고라할 경남일대와 동부방면의 시탄제고(柴炭製庫)에는 방금 품절로인하여 부민들에게걱정과 동책의 일대이상이야기할것을일반은 우려하고잇다 지난십일전북도청안에사무소를둔 남선임업주식회사(南鮮林業株式會社)축타 손기덕(孫基德)씨가 입경하여 경성일대에다가 약화차로 오백도로코가량 장작을 저장할 장소를 조사하고 즉시충북부연료과를 차자 경기도내의시탄공정가격을 안다음 돌아갓는데이 달안으로 전라북도안에서 장작이다량으로경성일대와 동부 경성양시탄시장으로 품될터이라한다

米商組合員糾合 正租配給組合을結成

【仁川】곡창인천으로서 반미기근시대까지 이르던 삼원마부인 오로하여금 허지안흔 근심중에 지난삼일부터 드밀갓치 오르게되자 이제부터는 지방으로부터서도 정조의시세에 비추어볼때면 쌀이당일제도까지는 안갈것이라고 일반정으로 밋고잇든거로 인천미곡상조합에서는 이예백미배급을 원활케하자면 우선정조를 종전가른수량으로 사드려야 할터인데 지방에서는 공판(共販)관계로 정조 드리지안흐면 안될터인데 지방의출회가 그다지 원활치못한현상이다 이에 동조합에서는 백미상동업조합원을 중심으로정조배급조합을 다시만들어그조합원이 벼를사드려백미를 만들려고 목하인천부와 인천서와 타합중인데머지안허그조합의탄생을볼것이라한다

敬老會

【驪州】여주군에서는 국민정신작흥주간 사업으로 군내고령자 팔십오세이상에대하여 경노회를개최코저 제반준비를하고 … 거리관계로 전부오지 못하고 겨우 이십오명이 출석하엿는데 … 고령의노인들을 위로하여 출석자중 … 기념품을 증정하엿다

金浦署管下各飲食店 營業時間을短縮 從來의午後十二時를十一時로

【金浦】김포경찰서에서는 관하각요리업 음식점에대한 영업시간을 종래오후십이시까지하던것을 한시간을 단축하여 십일시까지하기로되엿다 그런데 십일시전에 들어온손님에게는 밤영시까지 술을파러도 관계가업다한다 그리고 음식점에 소위영업자의명칭으로 젊은여자들이 삼인식두던것을 이후로부터는한집에 한명씩박게는 두지못하게되엿다한다

두달以上配達안흔 郵便物이千餘通 怠慢한議政府郵便所配達夫

【楊州】의정부우편소(議政府郵便所)에서는 최근 우편물을 두달이상이나 배달하지안코 배달부의집에 일천사백여통이나 산떼미가치 싸허둔것을발견하고 직시 경찰에고발하는동시에 본장국으로부터 출장하여 취조까지한 사실이잇다 발각의단서는동우편소원집배수 홍순천(洪淳天)이가 담당구역인 회천면(檜泉面)주내면 만송리 삼숭리 고읍리(州內面 晩松里 三崇里 古邑里)의 우편물중에서 구월중순부터 시월하순까지 두달동안의 서류와 면수재소의 편지만을선택하고 그남어지는 전부배달치안코 자기집에감추어두고 미납우편물가튼것은 배달치안코 부쳐달라는편지와 돈을바다서 편지는부치지안코 그돈으로미납 우편물의 요금을 대납하고 부쳐달라는 편지조차 띄어먹은 우편물이 실노 일천사백통이라는 미증유의 사실이 발각되엇다 홍배달부가 고만두고대신 들어간 곽일성(郭日成)배달부도 불과순일이못되어 홍순천이나 가치 우편물을 배달치안코 자기집에두엇든것이 역시 백여통이나되는것이 발각되어 역시경찰서에서 검거취조중이라는데 두달씩이나 배달을 하지안코쌋두고 잇는것을 몰으고잇다는 우편소의 실태에대하여는 일반의비난성이 자자한바 이기회에 절대로 이러한일이업도록 단속하여주기를바란다고한다

上下兩市場에 糧米配給所新設 烏山米不足問題解消

【烏山】곡산지로 유명한 오산에도 공정가격이 실시되자정조의출회와 백미기근으로 일반에 비판이만턴중 지난구일오산각정미업자와 미곡상들은 공정가격을 엄수하고 백미기근을해소시키고자 오산미곡수급조합(烏山米穀需給組合)을 조직하고 자본금 오만원으로 각각 시장아래 시장에백미배급소를두고 정미업도 시장의중앙인 박부상(朴富相)씨정미소에서만 정미를 내도록하고 배급도 아래시장에는통택화칠(通澤和七)상점과 웃시장에는 이경경(李敬慶)상점으로서만배급을 하여주도록 배급소를 정하여 지난십일부터 실시하기로되엿스므로 문제중이던 일반백미기근문제는 완전히 해소되엇다

唯一한朝鮮人工場 農具製造에邁進 仁川萬石町에基地를買收

【仁川】인천에는 내지의 대재벌들이 쪽주하여 금년내에 건설될공장은 이십여개소에달하나 조선사람의 손으로는아직 이러다는 공장이업섯는데 금번에는 인천부 중정(仲町)에잇는 환중상회(丸中商會)주인장봉호(張鳳浩)씨가 부내 만석정(萬石町)에 공장을 건설하리라한다 그공장의 제작품은 농구

楊州郡農會主催 探耕觀犁會盛況

【楊州】일반농가의 추경을극력장려하기위하여 양주군농회에서는 십일일오전열시부터 녹양리(綠楊里)에서 군내북부십개면에서 선수이십명이참가하야 심경려대회(深耕犁大會)를 개최하여 성황리에오후세시경기를 맛추고계속하여 군회의실에서 상장과상품수여식이 잇섯스며 입상된선수는 아래와갓다

一等 州入面金快峯

二等 伊淡目 洪七燮 黃淡誼 白石面 黃乙辰 別入面 蔡先根

三等 楊州面 金顯鎬 鄭邵滿 州入面 金永培 檜泉面 權元玉 長興面 朴日峯 別入面申

顯求 (사진은심경려대회)

咸興蹴球 全国制覇記念座談會 最後攻擊이奏效 前半에慶應은疲勞

【咸南支社發】전번명치신궁경기에 조선대표하여 동경에출전하여 축구조선의자랑 함흥축구단이 전국제패를하여 만장의기염을 토하고 얼마전일반의 환호갈채를 바드면서 고향함흥에 개선한것은 누보한바어니와 이번 함흥축구단이 전국제패를하기까지에 누누히 운모는 노력이라던지교묘한 작전 경기장에서의 감상등을 일반에게소개하고저 본사함남지사에서는 관계자일동을 지난팔일밤함흥 군영통(軍營通)김만(金萬)두상에 회집하여 다음과가튼 이미기픈 좌담회를열엇다

韓林 바쁘신가운데 더욱바가오는 조진원일기에도 불구하고 출석하여주서서 주최측으로 감사의뜻을 올립니다 지금부터 명치신궁체육대회에잇서서 전국제패를 하기까지의 여러가지말씀 수로작전경험할만한 에피-소드 함흥축구단의걸어온 과거의쓰라린 가시길 아프고의 공부와계획등에대하여 여러분들의 거짓업는이야기를하여주시오 위선작전부터 주장께서 말씀하시는것이어 가요

李(裕) 실전이라고하면 선수자신으로 보신관계로 더잘할줄 압니다

韓林 그러면감독이 말씀하여주시오

洪(鍾) 무엇보다도 전후가조화 다는것이 제일입니다

文(泰) 이번원정에잇서서는 세희돌려보앗는데 위선「멤버」의 배치에 여간 고심하지안헛습니다 이번에는 무엇보다도 조선대표라는 큰책임이잇섯고 또 내지선수들의 실력을그다지알지못하엿던관계로 흥중도에실수나 할가하여 처음부터 베스트멤버를 하엿습니다 그런데 결승까지 선수들이 꾸준히 힘을 다하여 이기게된것입니다 작전은 주장의 다년간 경험과 또 선수들의 개인적 기술을 잘알고 잇는관계로 전부맥겻습니다

李(裕) 이번결승과의 결승전에잇서서는 양군이 모두체력이강하고 또 베스트멤버로 실력은백중하니만큼 결국 승패는 양군의 머리를 더잘쓰는데잇다고 생각하엿습니다 그런데 우리는 경응군이 일회전부터 며번자우는것을보니 지칠부께임에도 마지막으로는 체력이 모자라는것을 보앗스므로 이점에대해서는 시종이 한결가튼 우리군이 라스트 에비에는 경응도 굴복할것을 알엇습니다 이리하여 처음 이삼십분동안의 체력을 여지업시 소모시키리만큼 맹렬한공격을 하엿는데 과연 이전법은적중하엿습니다 그리고 경응군이 수비진이약하고 포-드선이강하엿기때문에 우리는 양쪽인 너는그냥두고 센트포-드는나와다를어갓다하여 서로 전후좌우의 팟스를하기에 고심하엿는데 결국이것으로서 후반에 두쫄을 너헛습니다

文(泰) 우리군은 이번에동경가서 한연습이 부족하여 다소불안하엿스나 처음부터 우승의자신은 잇섯습니다 그리고 아까홍덕수씨가 말슴하엿지마는 일기가조하서 잔디우에서 활약한경험이업는 우리로서는 조금도 미끄럽지안허서 더욱조흔컨디숀이루게 된것입니다

韓林 이성주씨도 말슴하여주십시오

李(成) 저는 작전에는 권외에잇섯습니다 어떠튼 잔디가 여러 선수들한테 퍽곤난을 준것가타는데 그것도 첫쫄을너흘때 쯤까지에 모두익숙해저서실력을십이분발휘하엿습니다

韓林 이역사적 제패를한 이번 거톰에잇서서 특히 감격된이야기는 퍽만헛슬터인데 말슴해주시요 이성주씨 먼저 들려주시요

李(成) 웨 저한테로만 주문하십니까 선수들에게 이야기가 만흘겁니다

李(裕) 저 먼저 말슴하지오 이번에는 두가지 참말 눈물날만큼 감격된것이 잇는데 하나는 고 모기춘(毛麒春)군의 미망인이 결러섯브로 죽은남편의영과더부러 응원한다는것에는 참 울엇습니다 그다음에는 우승하고 나오는순간 유년동안 조선에오지못한 이우승컵을 쥐고 수만군중들의박수소리를 바드면서나올때 가슴에 무엇인지 복바처 오르는것이 잇습니다

李(芳) 결승날아침에 김이찬(金二燦)군하고 조금일직 깨여서 박그도 나오니 문득 모기춘군의 생각이나서 두사람이서로 오늘은 두사람의 힘을내어서 모군의 차우는것만큼차우자고 말햇습니다 사실 모군하고는 어렷슬때 동무로서 시합장에서도 늘 모군의 헌영이 보이는갓든군요

金(용) 이번원정에는 감격된것이 한두가지가아니니 그중에서도 이것을자간 책임을다하엿구나하는 생각과 또조선의 … 생각의 더욱힘을내게된 원동력이 되엇습니다 참 올내게된 공원에대하여서는 울지도못하고 웃지도못할만큼 감격하엿습니다

吳(正) 저는 어린마음에 망도만서는 쉽지마는 경응팀만은 좀 불안하엿습니다 어떠튼 이겻슬때에는 너무도기뻐서 문감독을만나서 주먹으로 막때렷서요(笑聲)그리고 이영민씨로부터 이겻다는말을할때에 처음 이겻구나 생각되엇습니다 그다음에는 빨리 함흥으로가고지퍼 못견디겟습니다(笑聲)

咸(鍾) 모기춘군에대한감상은 역시동감이고 단지경승파한 통쾌한께임을김박사가못보여드린것이 유감입니다

朴(明) 위선수상(首相)기타고관들이 임석하고이만여명선수들이모인 장엄한입장식에는 놀리우는듯 긴장하드군요 그리고 선배들이실력이잇스면서도 석패한것을 생각하고 축구조선의면목을 위하여서도 더욱긴장하엿습니다 메회식때에 오동우(吳東祐)군이 성화(聖火)를들고서 들어올때에 기뻣습니다 ==(계속)==

出席者 文泰洙(監督)李成國(部長)洪鍾洙(主將)安明濟(마네저)尹大鉉(幹部)李裕榮(主將CH)閔溶鉉(選手LH)李秀林(選手RW)金聖守(選手LW)朴明煥(選手RH)玉昌鉉(選手LB)吳正翼(選手RB)姜道熙(選手RI)李德鉉(幹部)

本社側 韓林(咸南支社長)宋裕英(特派員)

本社鎭島支局 電本②三八八六番

朝鮮家庭醫學全書 定價貳圓五十錢 送料三十五錢 朝鮮日報出版部發行

強性強精藥 早漏淋疾梅毒藥 五積六聚 無効返金 간질 문둥病 滿蒙特産物商會 商報進呈

感嘆! 感嘆! 정말頭痛에써조흔 ノーシン이다

世界第一의シンアーミシン
三十個年絶對保險
여러분이 待望하시던 シンアーミシン이 드디어出現되엇습니다。新東亞建設의裁縫武器는 오직シンアーミシン뿐
平壤府館後里三六
シンアーミシン合資會社
地方代理店、有給駐在社員 有利條件付大募集

朝鮮信託
貸出業務案內
不動産擔保貸付
有價證券擔保貸付
年賦、定期貸付を低利迅速に御取扱します
本店 京城府南大門通二
支店 群山、釜山、木浦、平壤、大邱、咸興
營業案內贈呈
本報江陵支局電話開通 江陵 二一六番

長篇小說

사랑의水族館 【83】

金南天 作
鄭玄雄 畵

廻轉木馬 (二)

안으로 들어가서 한 옵븐간이나 지체하엿슬까, 부인은 이내 팡호가 서잇는 현관바그로 나타나면서

「기다리시게 해서 실례 햇습니다.」

하고 방긋이 우섯다.

팡호는 부인의 상냥스런 우슴을 어떠케 바들까 주저하며 발을 모두고 선채 황송해하기만 한다.

「영감이 아직 자리에 게신데 말슴을 엿주엇더니 아 그런가구 하시면서 오래간만인데 저녁이라도 가치 하시고 십다고요. 시골이야기래도 들으시구 시프신지……。 면곳에 선약이 하신게 업스시면……」

「네 감사합니다. 황송하게 생각하고 부르시는 처소로 가겟습니다.」

청년의 공손한 태도를 미소와 함께 들으면서

「글세 또 장소는 못지 안헛썻구만요. 수고스러우신데로 다섯시반쯤 하서서 이리로 들려 주시지요. 가치 나가시든지 혹 그때에 장소를 전하시든지 그러케 하시도록……」

팡호는 고개를 수그리어 경의를 표하엿다.

「다섯시반에 그럼 다시 차자 뵈옵겟습니다.」

「네 그러케 해 주서요. 영감께 말슴 엿주어 두겟습니다.」

팡호는 다시 인사를 하고 부인의 아페서 몸을 돌리엇다. 물론 그는 부인의 얼골을 처다 보지 안헛스므로 그때에 부인의 표정에 나타낫던 만족에 찬 우슴은 눈에 띄이지안헛다.

팡호의 그림자가 대문으로부터 행길로 사라지도록 부인은 현관에 서 잇섯다.

팡호는 근무하는 회사의 사장 『니시다』씨를 차자보려 한강통으로 향하엿다.

전차에 올라안자서 팡호는 이 신국식 생각에 골돌한다

여태스것그 가이신국씨에게서 식사초대를 바다본적이 잇섯슬리 만무하다 학교를나와서 어려서를들고 한번차자갓섯고 취직이 된뒤에 다시 한번간다한 인사에 그치는면담을 한적이잇고 는 일년에 한번 세배나 그러치 안흐면 시골내왕에 한차례씩 인사로 들렷슬뿐이다.

이러한 방문이나 면담은 십분을 넘지 안는것으로 어떤때는 그냥 멍하딴 노코 돌아온 때도 업지안헛섯다.

그러고보니 오늘과 가튼 식사의 초대는 그들의 관계에잇서 파격적이라 아니할수가 업섯다.

(혹시 이신국씨는 그의 딸 이경히와 나와의 관계를 알고 잇는것이나 아닌가? 그래서 저녁이나 먹으면서 사위스감이 될만한가 못한가를『테스트』나 해보자는게 아닐런가?)

그의 생각은 웅당 이러한 결론에 부드치지 안흘수는 업섯다.

(그러면 어떠케 경히와 나와의 관계를 그가 알고 잇는것일까? 경히가 그것을 말하엿슬까? 그러나 경히도 어저게 밤 공원에서 표시한 제의행동이 잇기전에는 팡호를 애인이라고 단정하지는 못햇슬것이 아닌가? 그러타고 오늘 새벽에 경히가 저이 아버지를 차자와서 그런것을 말햇슬리도 만무하고…)

그러나 어신국씨의 저녁식사의 초대를 경히와의 관계와 전연 분리해서 생각해 볼수는 업섯다. 그래서 그는

(『테스트』를 할테면 해보라지!)

하는 배시심으로 오후의 정하신 시간이 오기를 기다렷다.

사장을 방문하고 공무과장(工務課長)을 방문하고 저이집으로 돌아왓다가 팡호는 오후다섯시반에 다시 이신국씨댁을 방문하엿다. 그는 현관에 서서추인종을들렷다. 하인이 나와서 누구신가고 뭇는다. 그는명함을한장주엇다. 어내하인이 도루 나와서

「들어오시랍니다.」

하고 안내하엿다.

팡호는 구두를벗고『스립퍼』를 꿰고는 갑북외투와 모자를 벗어 노코 아래스칭 응접실로 안내되엇다.

『스립퍼』이 둥하여서 커다라코 화려한 응접실엔 건소한 온기가 차잇섯다.

지시하는 의자에 몸을 안치고 그는 이신국씨의 육중한 몸집이 나타나기만 초조한 생각으로 기다리고 엇다.

한참만에 차가 들어왓고 다시 얼마가 지난뒤에『또어』가 열리면서 주인이 나타 낫스나 그는 이신국씨가 아니고 그의 부인이엇다.

「기다리시게 해서 미안하우.」

하고 웃으면서 나타난 부인은 세련된 화장을 짓든게하고『베르벳드』의 두루마기를 치렁치렁하게 입고 잇섯다. 손에는커다란 악어가죽의『핸드빽』까지를 들고 잇섯다.

사진은 방금撮影中인 『處女圖』(演劇)의 一場面

趣味와娛樂

萬博『루-마니아』館閉鎖 理由는"내故鄕이그리워서……"

【紐育同盟】 구주대전의발발이 여러나라에서 시행되고잇던것 혹은 계획햇던 모든문화사업에 다대한 영향을주고 잇는것은 사실인데 최근『뉴-욕』만국박람회에서 호평을받고잇든『루-마니아』관의 『레스토랑』은 며칠전에 본국정부의 명령에의하여 폐쇄하기로되어 각방면에 화제꺼리가되어잇다한다.

폐쇄에 관하여『루마니아』관의대표자인『안드레·포포빗치』씨는다음과가치말하엿다.

『금번의 폐관은 우리나라가 전쟁에 휩쓸려들어갈것을 염녀한 때문이아니라 본관을 위하여 파견되어잇는 삼십팔명의 인원이 대서양 끄트로 귀양간것가튼것을 격정한때문입니다. 그러나, 현재여기잇는『레스트랑』은 특별히 출중한 진열품은 남겨두고갈 예정입니다』

「北風」에서「스탄트」로 山本薩夫監督入京

고려영화사(高麗映畵社)에잇서 서광제(徐光霽)감독의 첫번 작품인 『북풍(北風)』에 출연하려고 동보(東寶)의 산본살부(山本薩夫)감독이 십이일밤 아까쓰끼로입경하엿다. 씨는 방금 교정(介護町) 일번구십사번지서 망제씨자택에유숙하고잇스며아프로『북풍』이끗날때까지 서울서 체재하리라한다

(사진은 左便이 山本監督)

오다라

十四日 (火)

▲午前七時五十分 宮城遙拜
▲同七時五十一分(東) 라디오體操
▲同十時三十分 氣象通報 家庭메모 日用品時勢
▲正午(東)時報 오늘알아두실것
▲午後零時五分 歌謠曲 (레코-드)
▲午後零時三十分 뉴-스
▲同一時一五分 家庭時間 겨울育兒講座(二)『衣服』 許英肅
▲同四時 뉴-스 職業紹介
▲同六時 吹奏樂 一、雙頭鷲行進曲 와그너-作曲 二、斥候의行進 체넥드作曲 三、수리의斥候 체넥드作曲 四、어서와워라 朴泰鉉編曲 五、圓舞曲 編曲 六、軍艦行進曲 瀨戶口藤吉作曲 中央中學校吹奏樂隊 指揮 朴泰鉉
▲同六時二五分 어린이新聞
▲同六時三〇分 趣味講演『童話人生』 魚 瀜
▲同七時 뉴-스 天氣豫報
▲同七時三〇分 講演『東西의道德觀』 普成專門 安浩相
▲同八時 바이올린獨奏 一、바이올린奏鳴曲第六番E長調(헨델作曲)第一樂章 아다지오 第二樂章 알레그로 第三樂章 라르-고 第四樂章 알레그로 二、G線上의아리아(빠하作曲) 金牟麗 伴奏 李興烈
▲同八時三〇分 伽倻琴散調와竝唱 一、散調 가야금 二、竝唱 가、短歌 大丈夫 나、唱劇調 獄中歌 沈相健 杖鼓 韓成俊
▲同八時五五分 明治大正名作史 라디오文庫 『義姉妹』(五) 追一齊編 李白水
▲同九時三〇分 뉴-스解說
▲同九時四〇分 (東) 時報 뉴-스 氣象通報 라디오메모 明日曆
▲同一〇時 地方으로보내는뉴-스
▲同一〇時一〇分 中等國語講座(六二) 金鳳姬

第一放送

▲午後零時五分(大)管絃樂▲同六時 (名)이야기 ▲同六時二五分 (東)講演▲同七時三〇分 (東)時局特別講演▲同七時四〇分 (大)講演 ▲同八時 (城)揚琴▲同八時二〇分 (東)時局讀本 ▲八時四〇分 (東)靑年時間▲同九時 (大)小說

平壤난리

申鼎言

老將軍雲中靈體 (四)

때는 문무왕 이년 새봄을 마지한 정월십팔일.

대왕께서 당군에게 군량을 보내기로 결정하신뒤 상대장군(上大將軍)김유신(金庾信)으로 운량대총관(運糧大摠管)을 겸하시고 당장(幢將)인문(仁問) 량도(良圖) 성천(星川) 술천(述川) 렬기(裂起)등 십오인으로 운량총관(運糧摠管)을 삼으시고 정병(精兵)오만을거느리고 가게하엿다.

운량대총관 김유신이 장대에 나아가 성천 술천 양장에게 군사 삼만을 주어 선봉대로 떠나 동원에 매복된 고구려군을 처서 앗걸을 려노키를명령하엿다.

또한 인문, 양도등 십삼인과 이만군병은 세떼로 난우어 인문은 선봉대(先鋒隊)양도는 중군대(中軍隊)렬기는 후군대(後軍隊)로 정하고 김유신장군은 친히 중군과함께군량을 영솔하게 되엿다.

그리고 백미(白米)사천석, 벼(租)이만이천석 은(銀)오천칠백푼 세포(細布)삼십필 머리털(頭髮)삼십량 우황(牛黃)십구량을수레이천대에 난우어실엇다.

수레마다 기를을 맥인 큰장막을 덥고 동쪽귀에는 청기(靑旗) 서쪽귀에는 백기(白旗) 남쪽귀에는 적기(赤旗) 북쪽귀에는 흑기(黑旗) 중앙에는 황기(黃旗)를꼬자 오방정기(五方精旗)를 옹하엿다.

땡! 땡!

금고소리가 크게 울리자 선봉대부터 행군이 시작되엿다.

선봉대 중군당 후군대의 기치창검과 이천대수레우에 꼬친 일만개 오색기빨이 한데 어울리여 바람에 나뷔끼니 일광이 가리우고 공중이 찬란하엿다.

連續軍談

그 수레와 수레의 꼬리 연달린 그 기리는 삼십리밧까지 뻐쳣다.

김유신장군은 신라상대장군겸 운량대총관이란 기빨아래에 천룡검(天龍劍)을빼서 노피 들고 은안백마우에 뚜렷이 안저 행군을 재촉한다. 황금투구아래에서 바람에흔날리는 힌수염은 여전히 추상가튼 위엄을 떨치고 천룡검의 푸른칼빗은 찬기운이 뿜기엿다.

그 천룡검은 김유신장군이십칠세때에 중악(中嶽) 석굴속에서 기도하든중 하늘로부터 허성(虛星) 각성(角星) 두별의 빗이 내려와 사모친 칼이다.

김유신장군은 당년 류십팔세인 칠십팔로장이다.

그러나 그늠름한 풍채와 씩씩한기상은 청년장수로서 오히려 밋치지못하엿다.

그우량행진은 처음발정하이후 큰괴롭이 별로업시 풍수촌(楓樹村)이란 곳까지 당도하엿다.

이 풍수촌이란 곳은 본시매우 험한 길이다.

그런데 연일 내린 눈이것트로는 만히 쌔이고 속으로는녹여 유리판가치 밋끄럽게 얼어 부렷다.

김유신장군이 그잇흔날 일즉다시 행군령을 내리엿다.

그러나 길이 원악 밋끄러워 수레를 끌수가 업섯다.

군사와 군사가 아무리 힘을 들여서 끌고 밀수록 수레는 아프로 나아가지를 못하고 도리어 뒤로 물러나기만하엿다.

김유신장군은 조흔 방책이 생각키지 아니하엿다.

그런데 아고로 전령군(傳令軍)한때가 급히 달려왓다.

그 전령군은 성천, 술천등 선발대에 속한 전령군이다

그 전령군은 김유신장군에게 군례를 행한뒤

『칠중하(七重河)와 산양(蒜壤)에서고구려대군과 만나격전이 벌어젓소. 그런데 땅이몹시 밋끄러워 적진을향하여 업는데 전후좌우에 매복하엿든 고구려군이 일제히 내달어들러싸소. 그 수효는 얼마인지 헤알릴수 업슬만큼 만소. 성천장군은 아페나타난 적진중에뛰여들고 술천장군은 후방에나타난 적진중에 뛰여 들엇소. 두장군의 생사는 알길이업소. 급히 구원병을 보내지안흐시면 전군이 매우 위태 하겟소」

하엿다 김유신장군은 즉시 선봉대 인문에게 먼저달려가 성천과 술천을 구하라명하엿다.

그리고 김유신장군은 탓든말을 내린뒤에

「내말우에 수레에 실흔 짐을 내려서 난우에 실어라. 내말은 내가 끌고가겟다.」

하고 천룡검을 올흔손에 든채 왼손으로는 말고삐를 잡엇다.

김유신장군의 외치는 소리를 들은 여러장수와 말탄 마병은 일제히 말을 내렷다.

그리고 그 여러말에게도 수레의 짐을 옴겨 실엇다.

김유신장군은 다시 행진령을 내렷다.

結核豫防과胃腸病

現在의社會生活에잇서서 結核菌의感染을完全히防止하는것은不可能에가까웁다 ……그러타면 結核豫防의要訣은抵抗力의增强에依한發病防止가아니면안됩니다

事實、文明都市의市民은小學校를마칠때쯤해서過半數가結核에感染해잇고社會에나와서青年期를마칠때까지에大部分이感染해버리고만다는것이ツベクリン反應의檢査에依해서證明되고잇는것입니다。그런대그中에서發病하는것은겨우五퍼센트에不過하고二十人中十九人까지가發病을防止하고잇다는것은抵抗力에依한結核防遏의手段이아직도남아잇다는것을雄辯으로말하는것으로써吾等은이可恐할國民病撲滅을爲하여무엇보다도먼저體力의增進、强化를圖謀할것입니다。

體力을養成함에는完全한榮養、適度의運動과休養、日光、外氣의吸收等衛生生活의保持向上에힘쓰지안흐면안될것은勿論이지만은同時에榮養의根源이되는胃腸의强化를一日이라도疎(忽)히할수가업습니다。胃腸의機能만旺盛하면榮養을上乘의狀態로保持할뿐아니라全身의抵抗力도노피서病菌의侵入、發病까지도容易히防止할수잇는것입니다。그러므로食慾不振、消化不良、便通不整等、胃腸障碍의潛在를疑心케되는경우、速히治療藥アイフ를服用해서適切、周到한治病工作을施하는것이緊要합니다

治療藥アイフ에는病源、對症二重으로 活動하는作用이잇고、主藥이胃腸內壁의病變部에 沈着하여 炎症을고치고、粘膜을强케하고、弛緩을收縮시켜서、分泌과 蠕動機能의異常을 整調함과함께、腸管內의有毒物質을吸着하여體外로排出하는等 廣汎한病源治療를營爲하고、아울러가슴쓰림、트림、건구역、胃痛、腹痛、泄瀉、便秘、嘔吐、消化不良、食慾不振等의諸症狀까지도消退하여 機能의恢復을速하게하는故로 榮養을노피고體力氣力을增進시킵니다

藥價 四日分 七十五錢、八日分 一圓五十錢 十七日分 三圓、便秘症에는加減アイフ 重症用特製 五圓、十圓、十五圓、三十圓 ▼全國到處有名藥店에有함▲

發賣本舖 大阪市東區淸水谷西之町 順和商會 振替大阪三四五番 電話(東)五〇〇〇·五〇〇二·五〇〇三番
支店 東京市本鄕區眞砂町九番地 大連市山縣通九八番地

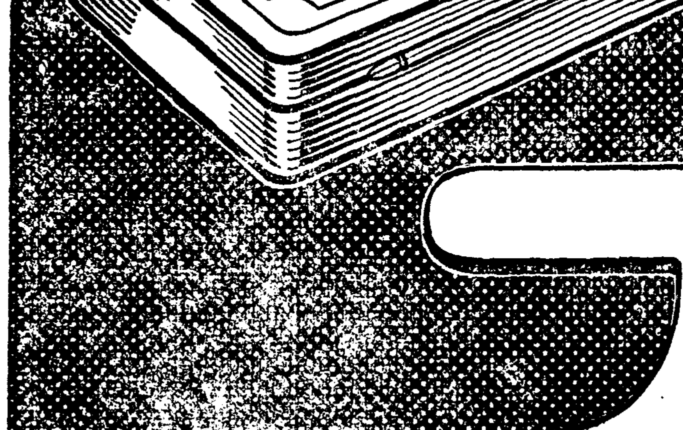

慢性胃腸病には
アイフ (아이후)

若草東寶映畫劇場 電話本局 二三八番
11月13日より上映時間表 (早朝割引)

ニュース	10•40	2•30	6•20
花つみ日記	11•00	2•50	6•40
ニュース	12•15	4•05	8•00
文化映畫			
世紀の樂團	12•35	4•25	8•20

大陸劇場
11日ヨリ14日マデ上映

金鑛怪盜團	10•30	2•36	6•45
新道(前後篇)	11•43	3•49	7•58

15日ヨリ"母の歌"(前後篇)"支那海"

黃金座 日活映画
十三日ヨリ 十五日マデ 三日間

汐風の乙女	10•30	2•10	6•20
犯罪博士	11•35	3•15	7•45
ニュース	12•40	4•20	8•50
うぐひす侍	12•55	4•35	9•

午前中入場香30セン均一

優美館
十一月十三日ー三日間
パ社超特作日本版總天然色 千潮 オスカホルモカ 主演
新興キネマ超特作 あわてた友情 眞山くみ子 主演
新興演藝部大陸進出記念 五人の笑撃兵
事變ニュース

明治座 松竹映画
11月13日より上映時間表

世紀の樂團	10•00		
ニュース	11•49	3•14	6•40
感激の頃	12•01	3•26	7•02
世紀の樂團	1•25	4•45	8•21

次週上映『セニョリタ』『波濤』

桃花劇場
十一月十三日ー十五日 毎日晝夜二回一時七時 料金 階上二十錢 階下十錢 始映大衆料金
松竹京都作品 奴の銀平 監督 木村恵吾 主演 川浪良太郎 同 毛利峰子
ユニヴァサル社超特作 透明人間 監督 ジエームス ホエール 主演 クロード・レインス
東寶映畫社特作 出征譜 監督 大日方傳 主演 花井蘭子 美田合子(?)
次週=當りや勘太 按摩と女

新富座
十一月十三日ー十五日 毎日晝夜二回 一時七時 大衆席十錢均一
大毎ニュース 松竹大船特作 按摩と女 監督 淸水宏 主演 高峰三枝子 德大寺伸
ユナイテット社超特作 當りや勘太 監督 ノーマンタウログ 主演 エディキャンター エセルマーマン
金勝時代活劇 建國鷹走隊 監督 金田繁 主演 天津龍太郎
次週 山の法律 ママの縁談 鐵の兄弟 乞朗怨

東洋劇場 電話光二五四番 四四九五番
劇團豪華船公演
李瑞求作 十一月十一日밤부터 『물 제 비』 三幕
新時代의 女人들의 性格과行動을 그곳에는 끌는 人間의 愛慾과 矛盾과 苦悶이 ……
殷龍山作 喜劇『재아씨經濟學』 一幕二場
次週斷然上演 十八日밤부터 春園의名作……演劇化! 『無 情』 五幕七場
原作 李光洙先生 脚色 宋 影 演出 安鍾和 裝置 鄭泰星 音樂 金 仁 洙

京劇
十一日より大公開
第一回 十時 第二回 二時 第三回 六時
鶴見祐輔不朽の名作 『母』 堂々日のべ
新興東京齊藤寅次郎 …作品 劇
佐藤紅綠の名作『潮』ヨリ 歌ふ乘合馬車
市川右太衛門主演 逆巻く潮
三本立豪華番組 十四日限り

第一劇場
十一月十日ヨリ四日間
メトロゴールドウィン メーヤー超特作 妻と女秘書 クラークケーブル マーナロイ 主演
コロムビア超特作 荒野の巨人 チヤールス スタレット バーバラウレー 主演
全勝キネマ超特作 隱密七變化 天津龍太郎 水木石子 主演
二回興映 晝午前十一時半ヨリ 夜午後七時ヨリ 大衆料金 階上 一〇 階下 二〇